



Transparency Report 2022



ΕΚΘΕΣΗ ΔΙΑΦΑΝΕΙΑΣ 2022

Πληροφοριακά στοιχεία χρήσης

27/06/2022 - 31/12/2022



Απρίλιος 2023



ΠΙΝΑΚΑΣ ΠΕΡΙΕΧΟΜΕΝΩΝ

	Σελίδα
ΠΡΟΛΟΓΟΣ	2
ΕΤΑΙΡΙΚΗ ΜΟΡΦΗ ΚΑΙ ΜΕΤΟΧΟΙ	3
ΕΤΑΙΡΙΚΗ ΔΙΑΚΥΒΕΡΝΗΣΗ	3
ΕΠΙΤΡΟΠΕΣ	5
ΑΝΕΞΑΡΤΗΣΙΑ , ΑΚΕΡΑΙΟΤΗΤΑ, ΑΝΤΙΚΕΙΜΕΝΙΚΟΤΗΤΑ	7
ΑΝΘΡΩΠΙΝΟ ΔΥΝΑΜΙΚΟ	8
ΠΟΙΟΤΙΚΟΣ ΕΛΕΓΧΟΣ ΑΠΟ ΤΙΣ ΕΠΟΠΤΙΚΕΣ ΑΡΧΕΣ	10
ΧΡΗΜΑΤΟΟΙΚΟΝΟΜΙΚΗ ΠΛΗΡΟΦΟΡΗΣΗ	11
ΑΛΛΕΣ ΠΛΗΡΟΦΟΡΙΕΣ	11
ΔΗΛΩΣΗ 12	
ΣΤΟΙΧΕΙΑ ΕΠΙΚΟΙΝΩΝΙΑΣ	13

ΠΡΟΛΟΓΟΣ



Σας παρουσιάζω την Έκθεση Διαφάνειας της COMPASS Ορκωτοί Ελεγκτές Λογιστές και Σύμβουλοι επιχειρήσεων στην Ελλάδα για τη χρήση που έληξε την 31/12/2022. Με βάση το άρθρο 13 του Κανονισμού (ΕΕ) 537/2014 η Έκθεση Διαφάνειας δημοσιεύεται σε ετήσια βάση.

Η φετινή χρονιά αποτελεί και την έναρξη λειτουργίας της εταιρείας μας και σηματοδοτεί την προσπάθεια μιας ομάδας ανθρώπων για παροχή υψηλού επιπέδου υπηρεσιών στα πλαίσια της ισχύουσας νομοθεσίας.

Διανύουμε εδώ και αρκετό καιρό μια χρονική περίοδο έντονων προκλήσεων που καθιστά έντονη την ανάγκη για την δημιουργία ισχυρών δεσμών μεταξύ των ομάδων εργασίας για την αντιμετώπιση των καθημερινών προκλήσεων. Εμείς στην COMPASS παραμένουμε προσηλωμένοι στο ανωτέρω, καθώς πιστεύουμε ότι η ειλικρινής συνεργασία ο σεβασμός προς τον άνθρωπο και η ευγενής άμιλλα είναι χαρακτηριστικά που διέπουν την εταιρεία μας και θέλουμε να τα μεταδώσουμε και στους ανθρώπους μας. Μέσα από την πολυετή μας εμπειρία με πάνω από 20 χρόνια παρουσίας στον ελεγκτικό χώρο παραμένουμε δίπλα στους συνεργάτες μας και στους ανθρώπους μας και στόχος μας είναι να συνεχίσουμε να εργαζόμαστε με την ίδια αφοσίωση και υπευθυνότητα.

Συνδράμοντας στην πορεία των επιχειρήσεων για ένα καλύτερο μέλλον, γινόμαστε και εμείς αντίστοιχά καλύτεροι, αναβαθμίζουμε την εγχώρια οικονομία, συνεχίζουμε να εμπνέουμε εμπιστοσύνη στους συνεργάτες μας και διασφαλίζουμε ένα καλύτερο αύριο.



Με εκτίμηση

Κωνσταντίνος Κουτρούλος

Managing Partner, Ορκωτός Ελεγκτής Λογιστής





ΕΤΑΙΡΙΚΗ ΜΟΡΦΗ ΚΑΙ ΜΕΤΟΧΟΙ

ΕΤΑΙΡΙΚΗ ΜΟΡΦΗ

Η Compass ιδρύθηκε το 2022, υπό την επωνυμία «Compass Ορκωτοί Ελεγκτές και Σύμβουλοι Μ.ΙΚΕ. Η νομική της μορφή είναι μονοπρόσωπη ΙΚΕ. Η έδρα είναι στο Μαρούσι, επί της Λεωφόρου Κηφισίας 44, ΤΚ 15125.

Εγγραφές σε δημόσια μητρώα νόμιμων ελεγκτών

Η Compass είναι εγγεγραμμένη στο Ελεγκτικό Μητρώο (ΣΟΕΛ) με Αριθμό Μητρώου 198 και στην ΕΛΤΕ με αριθμό Μητρώου 69.

Εταιρική Σύμβαση

Ο μοναδικός μέτοχος της εταιρείας Κωνσταντίνος Κουτρούλος είναι Ορκωτός Ελεγκτής, μέλος του Σώματος Ορκωτών Ελεγκτών Λογιστών, με αριθμό μητρώου ΣΟΕΛ 2570 και αριθμό μητρώου ΕΛΤΕ 2171. Επίσης παρακάτω παρατίθενται τα στοιχεία των Ορκωτών Ελεγκτών με δικαίωμα υπογραφής για λογαριασμό της εταιρείας που δεν είναι μέτοχοι ή εταίροι:

- Αθανάσιος Ροΐλος του Ανδρέα, Α.Μ. 1892 και Α.Μ ΕΛΤΕ 1723
- Παύλος Σταφυλάς του Νικολάου, Α.Μ. ΣΟΕΛ 2832 και Α.Μ ΕΛΤΕ 1783

ΕΤΑΙΡΙΚΗ ΔΙΑΚΥΒΕΡΝΗΣΗ

Η εταιρεία, για την υπό εξέταση χρήση 27/06/22 (ημερομηνία έγκρισης ΕΛΤΕ) - 31/12/22, συνέχισε την πορεία της εφαρμόζοντας πιστά τις αρχές της εταιρικής διακυβέρνησης, και γενικότερα με τις διεθνείς βέλτιστες πρακτικές.

ΔΙΑΧΕΙΡΙΣΗ

Η διαχείριση και εκπροσώπηση, διοίκηση και δέσμευση της Εταιρείας έχει ανατεθεί για όλη τη διάρκεια της στον εταίρο, Κωσταντίνο Κουτρούλο του Γεωργίου, ο οποίος εκπροσωπεί νόμιμα την Εταιρεία και ενεργεί κάθε πράξη διαχείρισης υπογράφων κάτω από την εταιρική επωνυμία.

ΓΕΝΙΚΗ ΣΥΝΕΛΕΥΣΗ ΤΩΝ ΕΤΑΙΡΩΝ



Η Γενική Συνέλευση είναι το ανώτερο θεσμικό όργανο της Εταιρείας και λαμβάνει αποφάσεις για θέματα όπως η έγκριση των οικονομικών καταστάσεων, η ανάληψη οικονομικών ή/και στρατηγικών συνεργασιών. Στην Γενική Συνέλευση συμμετέχουν όλοι οι εταίροι, οι οποίοι ενημερώνονται για την πορεία της Εταιρείας και την υλοποίηση του στρατηγικού σχεδιασμού της. Οι εταίροι έχουν την δυνατότητα να καταθέτουν τις προτάσεις τους και να επισημαίνουν τυχόν οργανωτικά ή λειτουργικά θέματα. Οι αποφάσεις στην Γενική Συνέλευση λαμβάνονται σύμφωνα με τα οριζόμενα στην νομοθεσία και τις πρόνοιες του καταστατικού.

ΟΡΓΑΝΩΤΙΚΗ ΔΟΜΗ

Παρακάτω παραθέτουμε την τυπική οργανωτική δομή της εταιρείας η οποία καθορίζεται με βάση το καθορισμό των τμημάτων με τους αντίστοιχους υπεύθυνους και αναλύεται κάτωθι ως εξής :

- **Quality & Risk Management:** Υπεύθυνος Παύλος Σταφυλάς. Οι αρμοδιότητες του υπευθύνου είναι η διαχείριση του κινδύνου (Risk Management), το σύστημα του ποιοτικού ελέγχου (Quality Control), η πρόληψη και καταστολή της νομιμοποίησης εσόδων από εγκληματικές δραστηριότητες και χρηματοδότησης της τρομοκρατίας (Anti Money Laundering).
- **Ποιοτικός Έλεγχος:** Υπεύθυνος Αθανάσιος Ροΐλος. Οι αρμοδιότητες του υπευθύνου είναι η διαπίστωση του βαθμού συμμόρφωσης των διενεργούμενων ελέγχων σε σχέση με όσα επιτάσσει το Διεθνές Πρότυπο για τον έλεγχο της ποιότητας (ISQC 1).
- **Ανθρώπινο Δυναμικό :** Υπεύθυνος Κωνσταντίνος Κουτρουλός.
- **Διαχείριση Κινδύνων :** Υπεύθυνος Κωνσταντίνος Κουτρουλός. Οι αρμοδιότητες του υπευθύνου είναι η διαχείριση κινδύνου (Risk Management) αφορά πολιτικές και διαδικασίες που σχεδιάζονται και εφαρμόζονται με σκοπό την ελαχιστοποίηση των επαγγελματικών και εμπορικών κινδύνων από τις προσφερόμενες υπηρεσίες στους πελάτες μας.
- **Εσωτερικός Έλεγχος :** Υπεύθυνος Κωνσταντίνος Κουτρουλός. Οι αρμοδιότητες του υπευθύνου είναι η διασφάλιση της τήρησης της ισχύουσας νομοθεσίας και της άρτιας και αποτελεσματικής οργάνωσης και λειτουργίας της εταιρείας.

ΟΡΓΑΝΟΓΡΑΜΜΑ ΕΤΑΙΡΕΙΑΣ

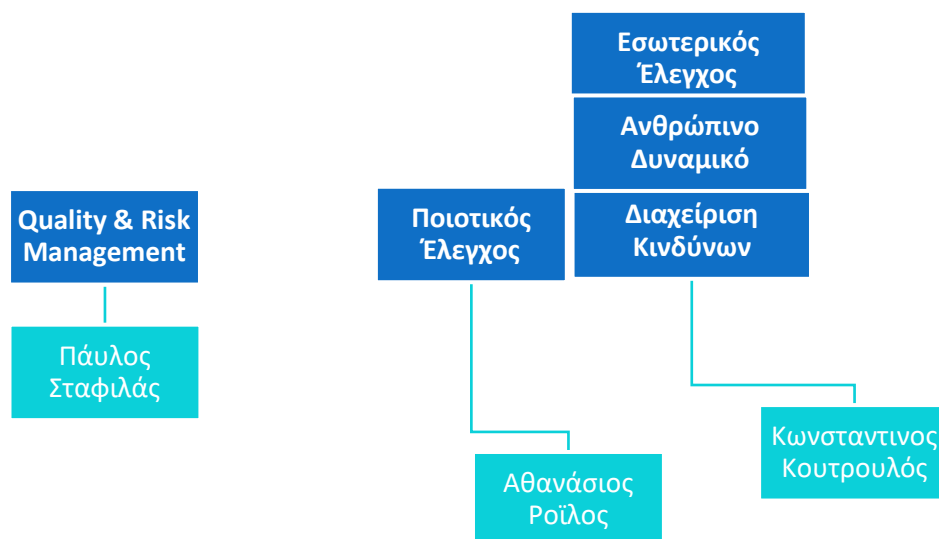

ΕΠΙΤΡΟΠΕΣ

Η εταιρεία για την σωστή και εύρυθμη λειτουργία της σύστησε τις ακόλουθες επιτροπές:

- ❖ Επιτροπή **Ελεγκτικής Προσέγγισης και μεθοδολογίας**
- ❖ Επιτροπή **Quality & Risk Management**,
- ❖ Επιτροπή **Anti-money Laundering** και
- ❖ Επιτροπή **Ποιοτικού Ελέγχου**.

Επιτροπή Ελεγκτικής Προσέγγισης και μεθοδολογίας

Ο σκοπός λειτουργίας της επιτροπής είναι:

- ✓ Η ποιότητα μέσα από τη βελτίωση της παρεχόμενης εργασίας σε ό,τι αφορά την ελεγκτική προσέγγιση
- ✓ Η ομοιογένεια μέσα από την αποτελεσματική ενσωμάτωση των οδηγιών και κανόνων του ΣΟΕΛ και ΕΛΤΕ
- ✓ Η υποστήριξη των ελεγκτικών ομάδων με την παροχή εργαλείων

Τα κυριότερα καθήκοντα της επιτροπής είναι τα εξής:

- ✓ Η ευθύνη για την υιοθέτηση των ελεγκτικών προτύπων και εργαλείων όπως προτείνονται και εφαρμόζονται παγκοσμίως.
- ✓ Η εισαγωγή και η υιοθέτηση κανόνων και πρακτικών των τοπικών ρυθμιστικών αρχών.
- ✓ Η σύσταση οδηγιών και εργαλείων για την πλήρη συμμόρφωση με την ελεγκτική προσέγγιση.

- ✓ Η βοήθεια σε τεχνικό επίπεδο
- ✓ Η ευθύνη για την σωστή εφαρμογή σε ότι αφορά τα λογιστικά πρότυπα (ΔΠΧΑ ή άλλα)
- ✓ Η βοήθεια σε τεχνικό επίπεδο για επίλυση λογιστικών θεμάτων
- ✓ Η βοήθεια σε τεχνικό επίπεδο για επίλυση φορολογικών θεμάτων.

Επιτροπή Quality & Risk Management

Σκοπός είναι η ελαχιστοποίηση των επαγγελματικών και εμπορικών κινδύνων που προέρχονται από τις προσφερόμενες υπηρεσίες μας.

Η επιτροπή Risk Management είναι αρμόδια, μεταξύ άλλων, για την:

- Υιοθέτηση πολιτικών σε εφαρμογή της ισχύουσας νομοθεσίας και των επαγγελματικών προτύπων. Εκπόνηση και κοινοποίηση στο προσωπικό της εταιρείας των πολιτικών και διαδικασιών ποιότητας της εταιρείας.
- Διαχείριση των κινδύνων με σκοπό την ελαχιστοποίηση των επαγγελματικών και εμπορικών κινδύνων.
- Έγκριση έργων σε νέους και υφιστάμενους πελάτες και εκτίμηση των κινδύνων

Επιτροπή Anti-money Laundering

Η επιτροπή Anti- Money Laundering είναι επιφορτισμένη με τη διασφάλιση της συμμόρφωσης σε ότι αφορά τον Νόμο 4557/2018 για την καταπολέμηση της νομιμοποίησης εσόδων από εγκληματικές δραστηριότητες και της χρηματοδότησης της τρομοκρατίας, όπως έχει τροποποιηθεί.

Οι αρμοδιότητες της αφορούν την:

- Υιοθέτηση πολιτικών και διαδικασιών στα πλαίσια των υποχρεώσεων της εταιρείας όπως αυτές απορρέουν από την εφαρμογή της ανωτέρω νομοθεσίας.
- Έγκριση έργων πελατών και παρακολούθηση διαδικασιών συμμόρφωσης
- Προετοιμασία αναφοράς για το ξέπλυμα χρήματος στις εποπτικές αρχές

Επιτροπή Ποιοτικού Ελέγχου

Η επιτροπή είναι επιφορτισμένη με την διαπίστωση του βαθμού συμμόρφωσης των διενεργούμενων ελέγχων σε σχέση με όσα επιτάσσει το Διεθνές Πρότυπο για τον έλεγχο της ποιότητας (ISQC 1).

Ειδικότερα:

- Διενεργεί σε ετήσια βάση ποιοτικούς ελέγχους.
- Είναι αρμόδια να διενεργεί την ετήσια αξιολόγηση της συμμόρφωσης της εταιρείας σύμφωνα με τις αρχές και απαιτήσεις του Διεθνούς Προτύπου Δικλίδων Ποιότητας 1 (ISQC1)
- Εκτελεί διαδικασίες ελέγχου συμμόρφωσης περιοχών που αφορούν την τήρηση διαδικασιών ποιότητας.



- Συνεργάζεται με τις εποπτικές αρχές (ΕΛΤΕ / ΣΟΕΛ) κατά την διεξαγωγή των εξωτερικών ποιοτικών ελέγχων.

ΑΝΕΞΑΡΤΗΣΙΑ , ΑΚΕΡΑΙΟΤΗΤΑ, ΑΝΤΙΚΕΙΜΕΝΙΚΟΤΗΤΑ

Η εταιρεία έχει καθιερώσει πολιτικές και διαδικασίες οι οποίες εξασφαλίζουν την ανεξαρτησία, αντικειμενικότητα και ακεραιότητα τόσο της ίδιας αλλά και του συνόλου του προσωπικού κατά την παροχή των υπηρεσιών.

Όλα τα μέλη της εταιρείας ο εξετάζουν κάθε φορά που αναλαμβάνουν τη διενέργεια ενός ελέγχου εάν η ανεξαρτησία τους διακυβεύεται καθ' οιονδήποτε τρόπο. Ειδικότερα, τα μέλη του προσωπικού οφείλουν να εξετάζουν εάν η σχέση τους (οικονομική, επαγγελματική, προσωπική) με τον εκάστοτε πελάτη ή με ένα συνδεδεμένο με αυτόν πρόσωπο ή οντότητα θα ήταν δυνατό να δημιουργήσει σε ένα ενημερωμένο και συνετό τρίτο πρόσωπο αμφιβολία σε σχέση με την δική τους ανεξαρτησία ή της εταιρείας.

Σε καταφατική περίπτωση έχουν υποχρέωση να γνωστοποιήσουν την οιαδήποτε σχέση τους στη COMPASS και να αρνηθούν την διενέργεια του ελέγχου. Επίσης, όλο το προσωπικό υπογράφει κάθε χρόνο ετήσια δήλωση ανεξαρτησίας, σύμφωνα και με τις απαιτήσεις του Διεθνούς Προτύπου Δικλίδων Ποιότητας 1 (ΔΠΔΠ-1).

Επίσης, η παροχή υπηρεσιών από έναν ελεγκτή μέλος της εταιρείας μας προς έναν συγκεκριμένο πελάτη δεν μπορεί να υπερβαίνει τα πέντε συνεχή έτη για τους κύριους εταίρους ελέγχου και να επαναληφθεί πριν την παρέλευση δύο (2) συνεχών ετών.

Client Confidentiality

Οι σχέσεις με τους πελάτες είναι εμπιστευτικές και λαμβάνονται όλα τα μέτρα προκειμένου να αποφευχθεί οποιαδήποτε παραβίαση της εμπιστευτικότητας.

Κατά τη διάρκεια ενός έργου, είναι πιθανόν να γίνουν γνωστές στην ελεγκτική ομάδα εμπιστευτικές πληροφορίες που αφορούν τον πελάτη. Ιδιαίτερη προσοχή δίνεται ώστε να τηρείται η απαιτούμενη εχεμύθεια.

Client Acceptance

Η πολιτική αποδοχής πελατών σκοπό έχει τη διασφάλιση όχι μόνο της ανεξαρτησίας της Εταιρείας αλλά και της υψηλής ποιότητας των ελέγχων.

Η αποδοχή κάθε νέου πελάτη απαιτεί την προηγούμενη εκ μέρους της Εταιρείας εκτίμηση και αξιολόγηση σε κάθε περίπτωση τόσο της διαχειριστικής ακεραιότητας του πελάτη όσο και της ανεξαρτησίας και δυνατότητας της Εταιρείας για παροχή κατάλληλης και ποιοτικής υπηρεσίας

Ο υπεύθυνος έργου ετοιμάζει το Client acceptance form στο οποίο περιγράφονται σημαντικά θέματα τα οποία εξετάστηκαν και αξιολογήθηκαν κατά την διαδικασία αποδοχής του πελάτη. Το αρχείο αυτό συμπληρωμένο υποβάλλεται προς έγκριση στην επιτροπή Quality & Risk Management η οποία εγκρίνει ή μη, τελικά, την αποδοχή κάθε νέου πελάτη.

Κατά την διαδικασία αποδοχής των νέων πελατών διενεργούνται ειδικές έρευνες ταυτοποίησης των πελατών και η λήψη μέτρων (συνήθους ή δέουσας επιμέλειας) ανάλογα με το βαθμό κινδύνου με τον οποίο κατηγοριοποιείται ο κάθε πελάτης και η επιτροπή Quality & Risk Management υποβάλλει την συμφωνία ή διαφωνία για την ανάληψη κάθε νέου πελάτη. Επίσης στη διαδικασία αποδοχής νέων πελατών συμμετέχει και ο υπεύθυνος κάθε φορά Ορκωτός.

Client Re - Acceptance

Κατά την ολοκλήρωση ενός έργου, ο υπεύθυνος κάθε φορά οφείλει να εκτιμήσει εάν η Εταιρεία πρέπει να συνεχίσει να συνεργάζεται με τον συγκεκριμένο πελάτη. Η εκτίμηση αυτή περιλαμβάνει αξιολόγηση των κινδύνων που συνδέονται με τη συγκεκριμένη κάθε φορά δέσμευση. Ο υπεύθυνος έργου ετοιμάζει το re-acceptance form στο οποίο περιγράφονται σημαντικά θέματα τα οποία πιθανόν να προέκυψαν κατά την εκτέλεση της εργασίας.

Το αρχείο αυτό υποβάλλεται προς έγκριση στην επιτροπή Quality & Risk Management.

Προστασία Προσωπικών Δεδομένων

Η εταιρεία τηρεί τις προβλέψεις και βασικές αρχές του υπ' αριθ. 679/2016 Ευρωπαϊκού Γενικού Κανονισμού, του Ν. 4624/2019 και της εκάστοτε ισχύουσας ελληνικής και Ευρωπαϊκής νομοθεσίας για την προστασία των προσωπικών δεδομένων.

ΑΝΘΡΩΠΙΝΟ ΔΥΝΑΜΙΚΟ



Το τμήμα ανθρώπινου δυναμικού της εταιρείας είναι αρμόδιο για θέματα που αφορούν στο προσωπικό, όπως:

- διεκπεραίωση όλων των εργασιών επί θεμάτων προσωπικού, στα πλαίσια της πολιτικής, και των σχετικών κανόνων που θέτει η εργατική νομοθεσία



- διεξαγωγή της διαδικασίας πρόσληψης και αποχώρησης του προσωπικού
- επαγγελματική εξέλιξη και αξιολόγηση του προσωπικού
- διοργάνωση της εκπαίδευσης και ανάπτυξης του προσωπικού
- κατάρτιση μισθολογικής πολιτικής και παροχής κινήτρων

ΒΑΘΜΙΔΕΣ ΠΡΟΣΩΠΙΚΟΥ

Οι βαθμίδες του προσωπικού διακρίνονται παρακάτω:

Partner
Director
Senior Manager
Manager
Senior
Assistant

ΑΞΙΟΛΟΓΗΣΗ ΠΡΟΣΩΠΙΚΟΥ

Η διαδικασία της αξιολόγησης αποτελεί μια βάση για την επαγγελματική κατάρτιση και εξέλιξη του προσωπικού της εταιρείας.

Όλο το προσωπικό πρέπει να έχει τουλάχιστον μία αξιολόγηση σε ετήσια βάση.

Η διαδικασία της αξιολόγησης περιλαμβάνει:

- Ετήσια αξιολόγηση (Annual Appraisals)
- Αξιολογήσεις έργων (Project Appraisals)

ΕΚΠΑΙΔΕΥΣΗ ΠΡΟΣΩΠΙΚΟΥ

Η εκπαίδευση όλων αποτελεί προτεραιότητα για την εταιρεία. Τα εκπαιδευτικά προγράμματα που ακολουθεί το προσωπικό χρηματοδοτούνται πλήρως από την εταιρεία.

Οι εκπαιδευτικές ανάγκες για κάθε μέλος του προσωπικού της εταιρείας καθορίζονται βάσει των γενικών εκπαιδευτικών αναγκών που έχουν προσδιοριστεί από κοινού.

Έτσι Εξετάζονται τα παρακάτω:

- Οι ανάγκες που επιβάλλονται από την αγορά και οι ευκαιρίες που παρουσιάζονται για καινούριες

υπηρεσίες

- Πρότυπα και σεμινάρια που καθορίζονται από τις επαγγελματικές μας ρυθμιστικές αρχές
- Πρόγραμμα παρακολούθησης μακροχρόνιων επαγγελματικών σπουδών που καταλήγουν σε επαγγελματικούς τίτλους σπουδών όπως οι εξής: ΙΕΣΟΕΛ, ACCA, ACA, CIA, CFA, CISA, CISM, ΚΕΚ Ο.Π.Α.

ΠΟΙΟΤΙΚΟΣ ΕΛΕΓΧΟΣ

Η ανεξαρτησία αλλά και η ποιότητα των υπηρεσιών μας είναι παράγοντες πολλοί σημαντικοί. Για τον λόγο αυτό έχουν σχεδιαστεί και εφαρμόζονται μια σειρά πολιτικών και διαδικασιών ποιοτικού ελέγχου, μέτρα αξιολόγησης των κινδύνων και συστήματα παρακολούθησης τέτοια που εξασφαλίζουν την ανεξαρτησία αλλά και το γεγονός ότι η εταιρεία ανταποκρίνεται στα υψηλά πρότυπα που έχει θέσει και τα οποία ανταποκρίνονται στα πρότυπα που περιμένουν οι πελάτες μας. Η εταιρεία διαθέτει αυστηρές διαδικασίες διασφάλισης ποιότητας όπως:

- τεχνικά και διαδικαστικά εγχειρίδια για να διασφαλιστεί ότι το έργο της παραδίδεται σε σταθερά υψηλό επίπεδο
- συνεχή εκπαίδευση για όλους τους partners και το προσωπικό,
- προληπτικές διαδικασίες ποιοτικού ελέγχου για να διασφαλιστεί ότι εκάστοτε έργο ανταποκρίνεται στα απαιτούμενα πρότυπα ποιότητας (Engagement Quality Control Reviews) ειδικά σε έργα υψηλού κινδύνου
- απολογιστικές διαδικασίες ποιοτικού ελέγχου, οι οποίες διασφαλίζουν την αποτελεσματικότητα και εύρυθμη λειτουργία των διαδικασιών διαχείρισης ποιότητας της εταιρείας (Internal Quality Control Review – “ISQC1” – quality reviews).

ΠΟΙΟΤΙΚΟΣ ΕΛΕΓΧΟΣ ΑΠΟ ΤΙΣ ΕΠΟΠΤΙΚΕΣ ΑΡΧΕΣ

Τον Ιούνιο του 2003, ιδρύθηκε η Επιτροπή Λογιστικής Τυποποίησης και Ελέγχων (ΕΛΤΕ) και μια από τις κύριες δραστηριότητές της είναι η παρακολούθηση της ποιότητας των τακτικών ελέγχων που διεξάγονται από τα μέλη του Σώματος Ορκωτών Ελεγκτών Λογιστών (ΣΟΕΛ).

Η ΕΛΤΕ σύμφωνα με τη νομοθεσία και ειδικότερα τον Ν. 4449/2019 μεταξύ άλλων έχει και τις εξής αρμοδιότητες:

- αποτελεί την αρμόδια αρχή για την χορήγηση της επαγγελματικής άδειας σε ορκωτούς ελεγκτές λογιστές και ελεγκτικές εταιρείες
- έχει την ευθύνη για την διασφάλιση της ποιότητας της εργασίας των ορκωτών ελεγκτών λογιστών και ελεγκτικών εταιρειών που διενεργούν υποχρεωτικούς ελέγχους
- είναι το αρμόδιο όργανο να λαμβάνει έγγραφες αναφορές ή καταγγελίες για παραβάσεις του Ν. 4449/2017 και του Καν. 537/2014 και έχει την ευθύνη της επιβολής διοικητικών κυρώσεων για κάθε παράβαση της νομοθεσίας.

- Έχει την ευθύνη για την υιοθέτηση προτύπων όσον αφορά την επαγγελματική δεοντολογία, τον εσωτερικό έλεγχο ποιότητας των ελεγκτικών εταιρειών και τους ελέγχους, εκτός εάν τα πρότυπα αυτά έχουν υιοθετηθεί ή εγκριθεί από αρχές άλλου κράτους - μέλους

Ειδικά για τους ορκωτούς ελεγκτές λογιστές και τις ελεγκτικές εταιρείες που διενεργούν υποχρεωτικούς ελέγχους οντοτήτων δημοσίου συμφέροντος οι ποιοτικοί έλεγχοι από την εποπτική αρχή θα πρέπει να διενεργούνται με βάση ανάλυση του κινδύνου τουλάχιστον ανά τριετία.

Η διοικητική μέριμνα για την εκτέλεση του ποιοτικού ελέγχου των ορκωτών λογιστών ελεγκτών και των ελεγκτικών εταιρειών έχει ανατεθεί στο Συμβούλιο Ποιοτικού Ελέγχου της ΕΛΤΕ σύμφωνα με τα προβλεπόμενα από τον Ν.4449/2017.

ΧΡΗΜΑΤΟΟΙΚΟΝΟΜΙΚΗ ΠΛΗΡΟΦΟΡΗΣΗ



Η εταιρεία συντάσσει τις οικονομικές της καταστάσεις με βάση τα Διεθνή Πρότυπα Χρηματοοικονομικής Αναφοράς (ΔΠΧΑ).

Η εταιρεία δεν εκτέλεσε έργα με Οντότητες Δημοσίου Συμφέροντος (ΟΔΣ) στα πλαίσια διενέργειας τακτικού ελέγχου.

Παρακάτω παραθέτουμε ανάλυση του κύκλου εργασιών για την χρήση 2022 ως εξής :

ΥΠΗΡΕΣΙΑ	ΚΥΚΛΟΣ ΕΡΓΑΣΙΩΝ 2022
Έσοδα από τον υποχρεωτικό έλεγχο των ετήσιων και των ενοποιημένων οικονομικών καταστάσεων οντοτήτων	31.000
Έσοδα από μη ελεγκτικές υπηρεσίες που παρέχονται σε άλλες οντότητες	180.700
ΣΥΝΟΛΟ	211.700

ΑΛΛΕΣ ΠΛΗΡΟΦΟΡΙΕΣ

Η Compass Ορκωτοί Ελεγκτές Λογιστές και Σύμβουλοι Μ.ΙΚΕ είναι πλήρως εναρμονισμένη με τις απαιτήσεις του άρθρου 37 του Ν.4449/2017 για ασφάλεια επαγγελματικής ευθύνης. Επιπλέον η εταιρεία έχει εναρμονιστεί και με τις απαιτήσεις του Ν.4635/2019 με τα αυξημένα όρια κάλυψης ευθύνης που είναι 1.000.000 ευρώ ανά συμβάν και συνολικού ποσού 5.000.000 ευρώ ετησίως.



ΔΗΛΩΣΗ

Δηλώνουμε ότι κατά χρήση που έληξε την 31/12/2022 η εταιρεία εφάρμοσε επαρκώς τις οριζόμενες πολιτικές και διαδικασίες όπως αυτές προσδιορίζονται στην νομοθεσία, άρθρο 13 του Κανονισμού 537/2014 σχετικά με την παρακολούθηση:

- των θεμάτων εξασφάλισης της ανεξαρτησίας των μελών της, κατά την διενέργεια υποχρεωτικών ελέγχων καθώς και τη διενέργεια εσωτερικής επιθεώρησης για τη διασφάλιση της ανεξαρτησίας των Ορκωτών Ελεγκτών Λογιστών ότι διενεργήθηκε ο σχετικός έλεγχος για το σύνολο των αναληφθεισών εργασιών κατά την κλειόμενη χρήση.
- της αποτελεσματικότητας του εσωτερικού συστήματος διασφάλισης ποιότητας.
- της συνεχούς εκπαίδευσης των ορκωτών ελεγκτών όπως αυτές προβλέπονται από το άρθρο 12 του Ν. 4449/2017 ο οποίος ενσωματώνει τις απαιτήσεις της Οδηγίας 2006/43/EK, όπως η ανωτέρω οδηγία ισχύει μετά την τροποποίηση της με την Οδηγία 2014/56/EE.

Παύλος Σταφυλάς

DIRECTOR,

Επικεφαλής επιτροπής Quality & Risk Management

ΣΤΟΙΧΕΙΑ ΕΠΙΚΟΙΝΩΝΙΑΣ

Μαρούσι

Έδρα: Λ. Κηφισίας 44, 15 125, Μαρούσι

T. 210 3005111

F.210 3001060

E. info@compassauditors.gr

W. compassauditors.gr

